國民政府實業部商標局註冊內政部登記

每逢星期六發行

全年五十期
連郵費一圓五角
國外四圓
零售每份三分五

生活

民國十四年創始

編行者
生活週刊社
上海環龍路環龍別業
電話 七一五三二

中華民國二十一年
十月十五日出版

第七卷 第四十一期

小言論

（一）監察委員的公騷

韜奮

諸君驟見這個題目，也許覺得『公騷』這個名詞費解，其實說穿了也沒有什麼，大家都知道什麼叫發牢騷，最近久無聲息的監察院，居然由全體監委共同發了一大頓牢騷，這種全體的牢騷，似可稱為『公騷』。話說該院全體監委於本月六日呈院長于右任氏轉呈中政會督促國府早日成立懲戒機關，行使職權，略謂自一中全會後，國府改組，瞬逾半年，府會從未集會一次，依法應行組織之懲戒機關，迄未成立，致本院移付要件，積壓至十九件之多，無人過問，長此因循，則居要津者，無論若何任意妄為，均可逍遙法外，不惟本院等於虛設，亦且有失法律平等精神，中央年來三令五申，剷除貪污，若高級官吏之貪污者不予懲戒，則上行下效，雖有良法，將等廢紙，影響於吏治前途，至重且大云云。這種老實話如果不是出於監委諸公之口，大有色彩濃厚或有意反動的嫌疑。

當監察院成立之初，于老老對社會宣言不但要打倒蚊蟲蒼蠅，並且還要打些老虎，頗見雄心勃勃的氣概，後來他到處碰壁，宣言現在時代只有槍彈有效，知道他的老興已裝到冰箱裏去，故記者曾有哀監察院一文之作（見本刊第六卷第二十八期），謂『老百姓只覺監察院不過等於「吶喊院」，實深愧惜』，現在聽到監院全體監委的公騷，纔知道就是提高嗓子『吶喊』，也還是沒有人睬——呈文裏所謂『無人過問』——可見由『監察院』演化而為『吶喊院』還沒有演化得够，又由『吶喊院』演化而為『公騷院』了！這誠然是中山先生發明五權憲法的時候所萬萬夢想不到的成績！

在監院全體監委諸公不願坐享福而還要在『依法』『妄為』『逍遙』等等上面斤斤較量，這是責任心的表現，我們應表示相當的同情和敬意，不過這是有關全盤政治的問題，不僅是添設一二機關的問題，政治能有軌道可循，各方都能尊重法律，然後設立懲戒機關，纔能執行牠的職權，監察院有了這樣能夠執行職權的懲戒機關，纔能獲得實際的效果，否則仍如于老老所謂『只有槍彈有效』，那末『監察院』固不免要成為『公騷院』，就是『懲戒機關』也何嘗不可成為『公騷機關』呢？

（二）國聯給中國的特惠

自東北國難發生以來，我國所唯一仰望的救星國際聯盟，牠的千呼萬喚的調查報告書總算公布了。該報告書所加於中國的罪名是『抵貨』與『排外』；所建議的解決辦法是不僅東三省應由國際共管，全中國都應由國際共管。社友伏生先生曾在本刊有過很深刻而明瞭的分析，想讀者都已知道，無須記者多贅。全中國

本期要目

小言論 韜奮
監察委員的公騷
報告書發表以後 伏生
我國應採的貿易政策 新生
百折不回 杜重遠
法國女子是不是比中國女子幸福（中） 學昭
護士教育一瞥 莊澤宣
空運與國防 詒齡
問題二一六 寬驅譯述
信箱
從言論到實際 潘禮光

應由國際共管，這是我國對國聯千乞萬求，國聯於哀矜中所慨然賜給我們的特惠！

但是中國所應敬領的『特惠』並不僅此，據路透社本月六日日內瓦電訊所述：『中代表胡世澤博士今日在國聯大會中演說，提議除醫藥與科學用途外，完全禁售鴉片，謂中國享有一種非其所欲之特惠，西方某數國在其本國禁賣鴉片，而在殖民地則許售賣，且有規定如購者爲華人則可出售者，此種態度殊可抗議。何以華人獨許購食鴉片？中國從未要求此種特惠云。』我們纔恍然於中國所得諸各帝國主義的『特惠』，除備受國際共管外，還可絕對自由地購食鴉片。胡博士很鄭重的聲明『中國從未要求此種特惠』，無非要求而即自動的把『特惠』送來，『西方某數國』未免太客氣了。

這種『特惠』，我想凡是做中國人沒有不想璧謝的，因爲他們把『華人』和他們的『殖民地』的奴隸放在同等優遇的地位，這當然要引起我們的反感，怪不得胡代表說是『殊可抗議』。不過我們不願做所謂『殖民地』的奴隸，却不是『抗議』所能了事，我們先須問中華民國的國土內是否仍有無數軍閥強迫人民大種罌粟？是否無時無刻不在加工製造癮君子？是否有實無名的公賣成爲公開的秘密？倘若我們無法答個『否』字，我們是否已把自己造成道地十足的『殖民地』的奴隸？這樣的自作孽，享受『特惠』之日方長，『抗議』未免多事了！

報告書發表以後

伏生

我們應該十二分地感謝國際聯盟調查團，因爲牠替帝國主義寫了一張供狀，牠暴露了國際帝國主義的掩蔽着的意志！國際帝國主義的意志是什麼？就是中國的瓜分和國際共管！

自從調查團報告書發表以後，英，美，法，意，他的政府報紙，異口同聲地加以稱揚，說報告書所建議的解決方案，是十二分的公平。不錯，報告書是很『公平』的，不過是帝國主義所謂『公平』。在帝國主義看來，把中國的整個東三省，搶劫了去，把中國的主權利益偷盜了去，這都不算是不『公平』。但是搶劫偷盜去的贓物，却給日本帝國主義獨自享受，其他帝國主義一概不得分肥 這才是十二分的不『公平』。所以應該把日本所獨佔的東三省，乃至從中國所搶去的一切贓物，用梁山泊『大秤分金銀』那樣的方法，來平均分配，這便是李頓報告書的所謂『公平』。

李頓報告書指出日本的『軍事行動』，不能認爲合法的正當防衛，這是，指斥日本不應該單獨向滿洲下手。意思是要叫日本把搶去的東北交出一部分讓各國分肥。却並沒有說起日本應該向中國負責，更沒有說到日本是破壞了九國條約和非戰公約。

報告書承認『滿洲國』是日本帝國主義的傀儡，所以非取銷不可。但是取銷了這個充日本傀儡的『滿洲國』以後，調查團却主張另行建造第二個『滿洲國』，以充國際帝國主義的傀儡。這第二個『滿洲國』和第一個不同的地方，就是第一個完全由日本『顧問』指揮，而第二個『滿洲國』則由各國洋『顧問』共同掌握一切統治權。

報告書主張日本軍隊應該撤退，因爲滿洲不能讓日本獨佔。但在滿洲的名義上的主人翁——中國——却不許派兵駐紮，另外設立一種憲兵，由各外國教官訓練指揮，以維持滿洲內部的安全。

總而言之，調查團承認中日爭端是起於『中國內部分裂』以及『排外』『抵貨』等原因，所以日本爲保障其合法『經濟利益』起見，武力佔領東北，在原則上並沒有錯，不過手續上有些不合。因爲在手續上應該和國際帝國主義共同合作，現在日本却獨自下手，並且在滿洲創造了一個傀儡國，由日本獨佔。報告書認這一點是不對的，所以建議把滿洲變成一個國際共管區域，只剩下一個名義給了中國。此外一切軍備，政治，經濟，金融，都應由各帝國主義者共同支配，不過可以讓日本佔着較大的份兒。

報告書不但主張東三省照如此辦法，而且主張整個中國都非照如此辦法不可。從整篇報告書看來，有着一貫的論調，就是說：『中國內部不統一，和抵貨排外，足以擾亂世界和平。東三省的中日衝突，不過是一個明顯的例罷了。所以爲維持世界和平起見，必須『國際合作』以謀中國內部統一。在滿洲一部分如此，在全中國

亦然．而且中國如不是由國際共管，即使滿洲由國際共管了，也仍不是「最後滿意的解決」！

這樣，帝國主義所謂「維持世界和平」，實際上是在計畫瓜分中國，這還不是和中午的太陽一樣的明白嗎？

因此，我們可以知道，目前的中國問題，是在三種勢力的鬪爭中．這三種勢力的勝負消長，將決定中國民族的未來運命．這三種勢力就是：(一)日本的亞洲大陸獨佔政策，(二)國際共管，和(三)中國民族解放的鬪爭．

日本帝國主義早已把中國看作了牠的禁臠，所謂「大陸政策」，所謂「亞洲門羅主義」，所謂「共存共榮」，雖說法不同，都在表示中國應由日本獨佔，斷不讓他國分肥．所以牠在別的方面可與各帝國主義合作（尤其在反蘇聯的運動中），但對於中國的獨佔政策，決不輕易讓步．以國際共管為骨幹的李頓報告書，自然不免遭日本的強烈的排斥，為反對中國的國際共管，甚至脫退日內瓦那個虛設機關，以至於和別的帝國主義者公開武力衝突，亦所不惜．

除了日本以外，一切帝國主義者，尤其是英，美，法，意，德，也斷然不肯自動的完全放棄中國，所以他們必須做到中國共管，方可避免日本的獨佔．這從李頓報告書的內容，已可很明顯地看出牠們的意向．

第一種勢力如果得到最後的勝利，那是不必說全部中國便繼台灣朝鮮人之後，而成為昭和天皇的順民．不然，日本的獨佔政策失敗了，國際帝國主義起而代之，那末由國際共管下的中國，便將成為第二埃及和第二摩洛哥，這也是沒有疑問的．

也許有的人以為做第二埃及第二摩洛哥，可比第二朝鮮，或第二台灣差勝一籌，但是我們却覺得奴隸不會有兩樣的生活．要避免這奴隸的命運，自然只有一條路可走，那就是中國民族和世界被壓迫的民族聯合起來的反帝國主義的民族解放的鬪爭．如果中國不甘心於殖民地化，中國人民不甘心於奴隸的運命，那末民族解放的鬪爭便是最後的唯一的活路．

李頓報告書發表以後，我們將見第一種勢力與第二種勢力的鬪爭，到非常緊張的程度．國際聯盟將於下月討論中日問題，美國總統選舉將於十一月初旬揭曉，以後美政府必表示顯明確定的態度．同時日本帝國主義則正在擴張軍備，趕造軍火，以作實力的準備．所以不久我們將見帝國主義者將因爭奪中國而決最後的雌雄．但是第三種勢力又怎樣？難道除了東北人民的孤軍奮鬪以外，竟不會再見中國民族解放的鬪爭？除了無補實際的呼號和咒咀以外，再不會有民衆的實力的表示？除了倚賴和投降帝國主義以外，中國民族就永不能自救？我們却不敢相信．（十月九日）

我國應採的貿易政策

新生

在上期中國財政的癥結一文裏，我們很明顯的指出，要解決中國財政問題，必須增加國營生產事業的收入，要增加國營生產事業的收入，必須根本剷除貪污，要根本剷除貪污，必須限制私有財產及禁止奢侈品，並重稅半奢侈品。至於怎樣實行限制私有財產，禁止奢侈品，並重稅半奢侈品，其中重要關鍵在於我們的貿易政策。

在說明我國應採的貿易政策之前，必須先明瞭現在中國貿易的情形是怎樣。根據海關報告，最近——民國十年至二十年——土貨輸出和洋貨輸入相抵以後，輸入超過輸出的數量計關平銀二十九萬萬六千八百三十四萬七千一百五十九兩，以一一一四升（即關平銀一兩等上海規元一兩一錢一分四）合上海規銀三十三萬萬兩有零，再以七錢二分合銀圓四十五萬萬九千萬圓有零，以十一年的短期間，中國對外貿易，海關估計入超已經近乎四十六萬萬圓！其實在物價，尚不止此數，單就海關報告而論，中國對外貿易損失，已如此之鉅，實在中國對於國際上收入支出相抵虧損尚不止此數。

根據日本三井銀行外國營業部長土屋計左氏對於我國民國二十年之國際收支，曾作一個精密之統計，支出方面除海關報告入超關平銀五萬四千餘萬兩外，尚有海運保險等費支出一千四百餘萬兩，外人投資本利支出五千六百餘萬兩，外債本息支出八千六百餘萬兩，共計虧損額至少當在七萬萬兩左右，即合國幣十萬萬圓以上。

不但如此，根據中國銀行總經理張公權氏在杭州中國經濟學社年會之演說，民國二十年東北三省土產輸出總數爲關平銀三萬萬二千五百萬兩，佔中國輸出總額三分之一，現在日本武力佔領東北三省，中國土貨輸出便損失三萬萬二千餘萬兩。加以從東北二省輸入中國各口的貨物，及中國各口輸入東北三省的貨物，兩項合計有二萬萬一千萬兩。照張氏的估計，在日本武力佔領之下，這兩項至少要損失一萬萬四五千萬兩。所以在我們沒有恢復東北三省以前，我們每年要損失四萬萬七千餘萬兩。華僑匯款，從前每年匯到中國來總有一萬萬八九千萬圓左右，去年因爲世界經濟恐慌，減少三分之一，今年再要減少，恐怕要減至八九千萬圓。國內存金輸出殆盡，最近二年，除中央銀行正式出口以外，私運出口約有二萬萬兩，今年出口數目，大概上半年尚有二千五百餘萬兩，此後必日漸減少。合計中國對外收入，要減少五萬萬兩以上。

單就這幾項事實而論，整個中國民族經濟，實在已迫近破產的危險，所以不能不積極採用一種新的經濟政策，以挽救中國經濟上的頹勢。

我們的貿易政策便是根據上述的事實而發的對症下藥。貿易政策在經濟政策中佔有極重要地位，向來有所謂保護貿易政策，自由貿易政策。自由貿易政策，以前僅有英國採用，到了現在英國和其他各國多已採取保護貿易政策。但在我國向來就沒有所謂貿易政策，從前關稅協定，等於太阿倒持。到了現在名雖自主，但財政官吏，仍不過注意關稅的收入，以百孔千瘡的我國，資本帝國主義的勢力已深深浸入我國的各方面，即使採取保護貿易政策，恐尚不足以挽救我國經濟上的崩潰。我們主張採取國營貿易政策，其重要原則有二：第一對外貿易，完全國營，私人及私人團體均不得直接向外國或其代理人定購外國貨物；第二對內貿易日用大宗完全國營，限制私人資本僅能經營規模狹小之零賣商店。如此辦理，可以使一切外國奢侈品無從進口，外國半奢侈品，僅能由國營商業機關定購，而以重價出售，即外國其他農產品製造品亦得斟酌國內需要而酌量定購，不至如現在無限制的買進，徒供少數人的消耗，對於生產工具的機器，則儘量輸入

雲飛電話

三〇一八九

或到接洽

請撥以下號碼

定無限時

三〇一八一　三〇一八二　三〇一八三　三〇一八四
三〇一八五　三〇一八六　三〇一八七　三〇一八八

，以促進生產和企業的繁榮，對於國內製造之奢侈品半奢侈品亦與以同樣禁止及限制，因為全國商業在國家控制之下，故半奢侈品之製造，亦因不能獲利而逐漸減少，使全國人民生活除衣食必需品外，盡力節省一切無謂之消耗，而集中精力於生產事業，減少對外支出，增進國內生產，使經濟瀕於破產之中國，由經濟自給以得到經濟上之獨立。這便是我們的貿易政策的目的。

或者有人要說，商業國營，純是一種理想，不但事實上難於辦到，即使能辦到，將使全國商人有失業之危險，其實不然。全國各種商店經理夥友及一切使用人，幾乎可以完全照常服務，因為國營商業，同樣需要許多在商業上有經驗的人，所不同的，祇有一點，就是以前商業完全由私人資本經營，採取國營貿易政策以後，限制私人資本僅能經營規模狹小的零賣商店，所有對外貿易及日用大宗物品則完全在國營商業機關，以國家資本經營，其結果可以使大部分私人資本所得到的商業利益，變為國家的重要收入，國家即可以此項大宗收入，推廣國營生產事業，為全國人民謀幸福，把向來少數私人資本所獨佔的商業利益，一變而為全體國民共有的利益，不但可以挽救現在中國經濟上的頹勢，並且可為整個中國民族經濟開闢出一條活路。至於全國商業上的僱員，不過在名義上由私營商業機關轉移到國營商業機關，實際上不但毫無損失而且更有興味，因為從前不過是為私人謀利益，以後則為整個民族謀利益，而自己的利益亦與整個民族的利益同時並進，以造成共同生產，共同享受的社會。

至於執行這個政策，當然須由一個真正代表大多數民眾利益的政府，以嚴正堅毅的態度，廉潔刻苦的精神，來戰勝困難的環境，這是大家所知道的，用不着我再多說了。

百折不回（北行通訊之一）

杜重遠

娟奮吾兄：國難已逾一週年矣，敵方所賜於吾人者，槍痕炮跡，掠地據城。吾人所返於敵方者，抗議，反對，及空口的長期抵抗而已！嗚呼，國聯虛設也，公約具文也，是皆強國與弱國休戰的緩衝寶貝，或強國驅弱國國強的假面具！處今之日而欲與虎狼一爭長短，除自身團結，實力抵抗外，更有何說？十九路軍滬上一役，在國民經濟上雖受莫大之損失，然在國家之體面上，民族之人格上，增高奚止倍蓰！繼十九路軍之後而實力抵抗者，只有東北毫無給養毫無訓練之數十萬義勇軍。倭寇年來謀我侵我之計劃，無不實現，而猶不能安枕高眠，飲酣下嚥者，只此三千萬之民眾人心未盡死耳！弟到平以來，採集各方情況，關於關外義軍事蹟，攻城破壘，拆軌毀橋，確足以寒賊之膽，使倭寇疲於奔命，最近破壞撫

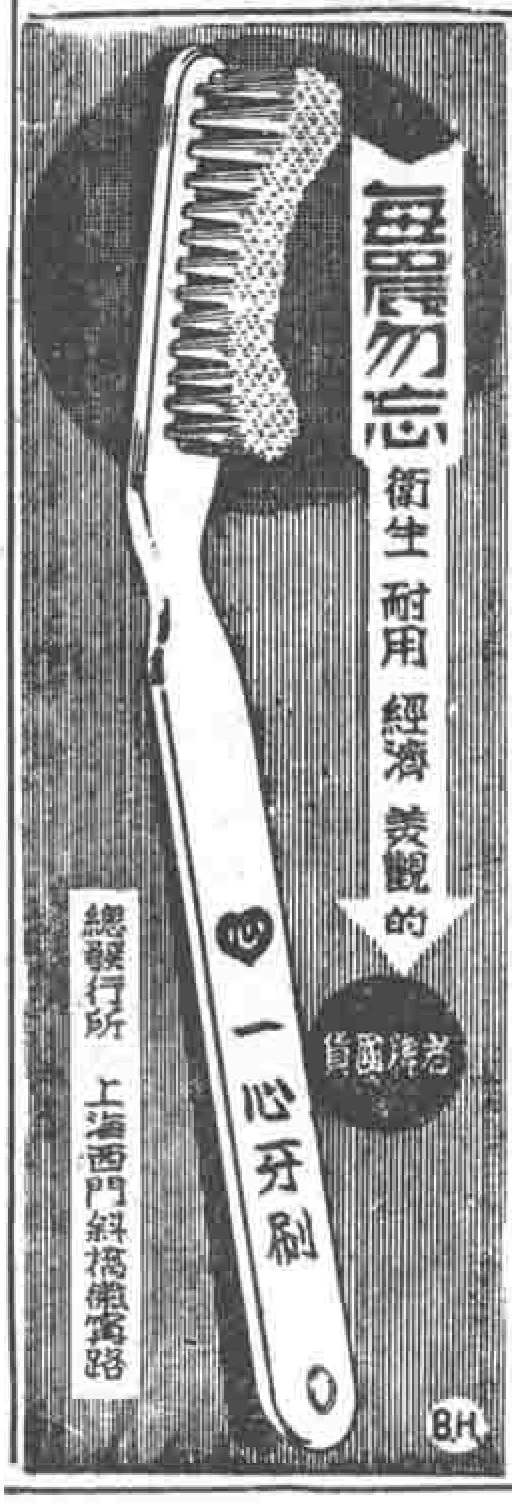

賑媒饑、尤爲空前未有之成績、現正嚴密組織，急謀秋後禦倭之策。南方一般人士多以爲青紗幛起、爲義軍活躍之期，若青紗一倒，義軍恐無用武之地，殊不知是皆昧於義軍之實際情形者也。蓋義軍之組織始於去歲秋末，初未計及青紗之有無也，不過青紗幛起期間其活動更爲有效耳。蓋義軍非正式軍隊，無定居，無確數，或數十爲伍，或千百成羣，散處各鄉，徧地皆是，有事則持鎗爲軍，無事則退居爲民，倭寇能變東北土地爲僞國，而不能變東北民衆爲僞民；能威誘少數無恥之禽獸，而不能搖動三千萬民衆之意志。每聞義軍血戰情形，令人感泣！以刀斧禦敵，以血肉衛鋒，前仆後繼，百折不回，其勇武不亞於十九路軍，而艱苦則實過之。敵人據有深溝高壘，新槍大炮，無用也。每思同遭國難、同屬國人，此則餐風沐雨，彼則錦衣玉食；此則血肉横飛，彼則酣歌恆舞。揆諸情理，豈得爲平？況塞外草衰，嚴寒立至，義軍縱能禦強暴之日，而不能閑不衣之寒，縱能穀頑強之虜，而不能減枵腹之飢。深望各方同志與各界長官亦以十九路軍捐廉辦法，以月入百分之幾助爲義軍之發，在個人所損甚微，在總數所得極大，滬上倡之於前，各地風行於後，集腋成裘，源源接濟，則義軍之給養有着，僞國之完成無望。外族每譏吾人爲五分鐘熱度，爲無組織民族，正可藉此以雪其恥。如以鉅款攸關，不輕取捨，可由滬上聯會妥派幹員來平監視用途，此舉一成，非特東北之失地收復有望，而四萬萬華冑之團結大可由此造其端也。手此敬請撰安。

杜重遠拜啟。九月廿五日。北平。

法國女子是不是比中國女子幸福？

（法國通訊）（中） 學昭

中國女子，把戀愛，結婚，完全看待做一種職業。不幸這個特別的職業是無條件的而同時亦無保障的。找到一個丈夫，便是找到一種職業，中國女子的不幸便產生在這個裏！某妓女嫁了一個有錢的資本家，兩人感情很好，還生了一個孩子。忽然，這個妓女的新寡的姊姊到妹子家裏來作客，便與妹夫結合了。這結合的結果，把某妓女擠出，弄得某妓女及她的孩子不能度活。（這是一件事實，上海某報曾刊載過。）你覺得這眞是一件情愛的事麼？我絕對否認。我覺得這只是一個生活的鬭爭。

我有好些法國女友，她們比較懂得中國女子的

情形的，都說中國女子是不懂得愛情的，所以中國女子是不易得到徹底的幸福。這話我不能否認。中國女子不但不懂得愛情，也沒有談愛情的資格。她們既然把男子當做一種職業的對象，一種虛榮心的滿足工具。無論是明媒正娶，無論是介紹證婚，無論是同居之愛，其內裏的精神則是一樣的。我這話，中國的新女子們也許要反對，但我却有很多很多的事例，這還不過是最不複雜的一件：

我女友A的丈夫是作一個雜誌的編輯者，有一個曾經是女子師範畢業的女讀者，讀了A的丈夫的文字很敬仰他，老纏不清的寫許多單方情書給他，無奈他不理她，她還是寫給他，他終於理她了。他與A的結合，本來是半新不舊的，所以他自己也總覺得他還沒有嘗過真正戀愛的滋味，有了這機會，忽然有一個女子愛他，在男子，這當然覺得是有趣的事。於是悲劇就來了：他差不多要把A遺棄，與這女讀者結合，鬧到這樣的光景，弄得A與她的孩子們很苦。你覺得這女讀者真的愛這編輯麼？她從未與他謀面，她從未與他交際，從什麼地方會發生愛情呢？這只是滿足虛榮心的夢想所造成，雖然是女子師範畢業生，其實這種對於異性的夢想是與高樓上的小姐夢想後花園私訂終身是同樣的滑稽，同樣的無聊，同樣的變態，而不是真正的愛情。

中國女子是沒有戀愛道德的：（我是最反道學的，不過我在這裏不能不借用道德這兩個字，沒有別的字可以替代。）一個妹子把她的阿姊擠走，弄得那阿姊本與姊夫有好感情的，結果也忽然變成了仇人；一個B小姐與他的要好女友C小姐的丈夫要好了，把C小姐擠走，弄得C小姐的生活沒有辦法……這樣的事實，實在太多了。在貪慣的中國女子以爲這樣一舉兩得，但是悲劇却循環地來了！妹子把阿姊擠走後，不會就有別的第二個女子把妹子擠走麼？把C小姐擠走的B小姐也不會就給H小姐擠走麼？戀愛的犧牲精神，戀愛的責任心，她們是沒有的。她們有的，只是職業性質的生活的競爭，要說她們是性的問題，未免太恭維她們了。

中國女子幸福的對象——男子，對她們是怎樣呢？中國男子，他們看清楚了中國女子這種以婚姻爲職業的事態，所以他們是不會重女子的，他們是沒有愛情的，他們都是愛情之賊，他們不懂得與女子交際的友誼，既然女子要依賴他們爲生，他們對於女子自然還不是看做性與奢華與自私品的對象？在舊社會制度下，一個男子新討一個妾，與以前別的舊的，只停止了性生活　而她們的物質生活仍舊是負責的，法律並不規定他這樣做，但舊社會的舊勢力逼得他不好不這樣做。所以當一個舊式男子討了小老婆，（其實現在新式男子也還是同樣的討小老婆。）把舊的丟了時，不是到法庭上去徹底解決這事，

新華信託儲蓄銀行

信託部代理

買賣公司股票

今日證券之買賣多偏重於政府債券及外人舉辦之公司股票或信券反於國人經營之公司股票非常寥寞故國內證券市場幾爲前者所獨占按近來國人經營之工商業逐漸發展其成績昭著者亦所在皆是然擁有鉅款而願投資者率皆坐困於股票市場之缺乏致問津無由即持有該項股票者又脫售無術至於零星小額之輾轉尤感困難足爲國內公司股票流通之障礙其影響於工商業前途者實大且鉅本行有鑒於此爲便利證券買賣鼓勵民衆投資扶助工商企業起見特設專部代理買賣國人經營之公司股票無論面額大小均以穩妥便捷手續以饜來者之希望而辦理之

★訂有詳章　承索即奉★

總行　上海江西路三六一號

分行　北平前門外廊房頭條　天津法租界中街

却是什麼家長啊，旗長啊，來調停。中國舊式女子沒有法律保障，然而有舊社會的舊制度稍替他們作消極的保障。現在的新女子，行為與事實仍是舊女子的，不過因為表面上新了，所以舊勢力的保障她也失却了。真的，現代過渡時代的中國女子，不論犧牲的多與少，誰也都做了時代的犧牲品。這種現代中國女子的苦悶，只有女子自身的努力才能夠澈底解除。

瑞士教育一瞥

（遊歐雜眼之十四）

莊澤宣

瑞士教育頗為普及，但二十二省各有其學制，中小學年限課程頗不劃一。日內瓦省小學六年，中學分兩級，初級三年高級四年（女子中學少一年）。高級中學多分古典文，近世語，科學，師範等組。惟義務教育期限由聯邦政府規定自六歲至十四歲，小學不收費，而受聯邦政府之津貼。男女同校雖為法律所不禁，但中小學同校者頗少。公立中小學大都祇收通學生，私立者則多收寄宿生。公立中學有不收費者，即收費亦不多，私立者則收費頗大。惟私立者收寄宿生，除上課外予以生活上的訓練，且有廣大場地注重體育，故亦極為發達。課程中近世語頗為注重，各國來學者亦頗不少。

余來日內瓦，本擬參觀各級學校，惜均已放假，惟為體弱兒童之露天學校尚有兒童上課，不放暑假，承盧騷學院之介紹，得教育局之允許，特往參觀。該校在日內瓦近郊，場地頗廣，但房舍極為簡單，僅木屋數間而已。學生五十餘人，分六級，上午有法文數學手工（女生有家事）圖畫等課。中午由校供膳，膳後有睡椅可晝寢，睡醒後有各種遊戲。男生有露上體者，女生四肢齊露。學校空氣似不及意大利者之緊張，各生工作自由，不穿制服，亦無軍隊式之組織，此瑞士教育精神上與意制之異點。

盧騷學院附設之小學係半公立之性質，注重學生自由工作，雖未上課，但有成績展覽。初級小學稱『小舍』，收三歲至八歲兒童，方法與蒙台梭利者大同小異，但教授用具有許多新發明者，對於兒童文學上藝術上及工作上創造性特加提倡。高級小學收八歲至十二歲兒童，成立僅二年，亦注重自由與創造。此二校已成為歐洲著名之『新學校』。

日內瓦有一特殊學校稱『國際學校』，係由國際聯盟，國際勞工

資本總額三百萬圓

江浙商業儲蓄銀行

上海四川路四十八號

經理室電話一七三九〇
營業室電話一七三九二

儲蓄存款

應有盡有

儲蓄部

各種活期　各種定期

基金另撥　會計獨立　責任無限　帳目公開

活動存單　活期性質　定期利息　交際禮券　式樣新穎　滬上獨步

商業部

存款　放款　匯兌　押款　貼現　保管

新出品

國貨軟布手帕

本公司杭廠自紡細紗自織大幅手帕料并經燒毛軋光漂白等精細工作故質地光潤潔白售價低廉愛國志士盍速用焉

十寸軟布手帕　每打五角五分

十三寸軟布手帕　每打七角七分

十六寸軟布手帕　每打一元一角

上海三友實業社有限公司　南京路浙江路東

局及其他日內瓦國際機關共同發起，經費純爲捐款，教師及學生來自各國，成立於一九二四年，教授用英法兩種語言。

瑞士私學校

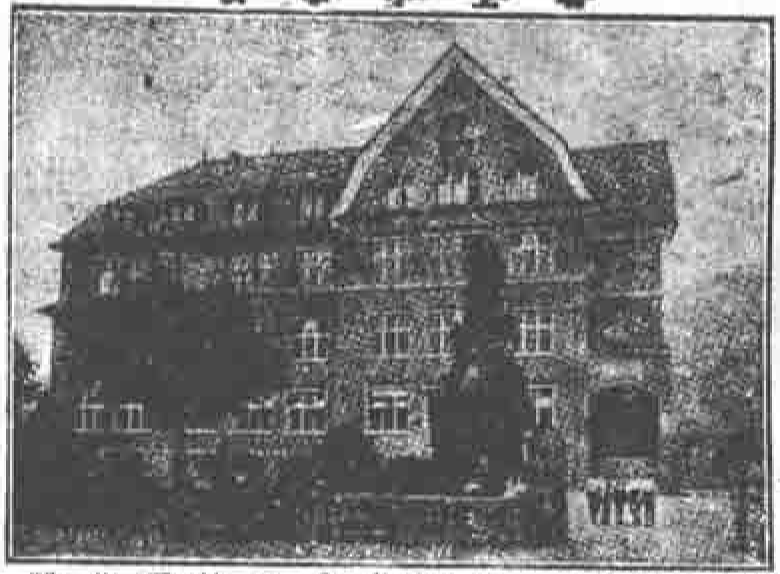

此校係寄宿式，對於體育及人格訓練極爲注重，方法及內容亦採取新教育精神，教授方面頗受盧騷學院之指導。惟收費頗昂，年須四千瑞士佛郎（約合國幣四千圓），學費膳宿等均在內（其他費用在外），通學生則收費自一百五十至三百二十五佛郎不等，視年齡而異。內部分三級，初級六歲至十歲，中級十歲至十四歲，高級十五至十八歲，畢業後可直入瑞士各大學，其他歐洲大學入學資格之取得，亦在交涉中。校舍係舊住宅改建，由美人捐資購得，頗爲壯麗。

瑞士對於職業教育亦頗注意。瑞士鐘錶聞名全球，尤以日內瓦者爲最著，故日內瓦有鐘錶業專門學校，余特往觀，惜在假中，未見學生。該校內設有鐘錶博物院，內藏古今鐘錶數百種，大小精細形式各各不一。西洋最初計時法係用兩個玻瓶漏沙，原理與中國銅壺滴漏相同（廣州有銅壺滴漏此博物院無之）。最初之錶在十四世紀，係錶形日規，但已有一至12鐘頭符號，十五世紀開始有鐘，十六世紀始有錶，但極笨大，直至十八世紀始漸精細，此余參觀該院所得，不知可靠否？

七月廿四日，日內瓦。

漫筆

韜奮

我們尋常說人有神經病，肯承認的大概不多，甚至沒有人肯承認，但是身體有健康有不健康，精神也有健康有不健康，檢驗身體，眞正健康──無缺憾者不多見，在精神方面是否都能十全的健康而沒有幾分神經病，似乎也常是一個問題。據『精神病學』專家的研究，精神病可分爲兩大類，一是全部精神錯亂的病，一是局部精神錯亂的病。全部精神病當然很厲害，恐怕非送入『瘋人院』不可。局部精神病如能留意靜養，或相當治療，亦可避免或減少痛苦。關於病狀方面，有三種尤其值得注意：一是狂躁，一是憂鬱，一是憂狂循環發生。患狂躁病到厲害的時候，終日奔放，搗毀雜物，他的狂暴行動往往自傷傷人。患憂鬱病到厲害的時候，終日垂頭喪氣，愁眉不展，對環境總覺得毫無樂趣，甚至走上自殺的一條路。如患憂狂交間病，這兩種病狀就要循環發生。

患全部精神病的人，在社會上似乎尚不多

註册商標

各大染織廠台鑒逕啓者敝廠出品之糊精及澱粉質純色白黏性強富價格低廉歷承國內各染織工廠採用頗蒙贊許現爲推廣營業起見特備樣品分贈試用如蒙函索當即寄奉專此並頌財安

天廚味精製造廠營業處啓

營業處　上海菜市路一七六號
電話　八三一五五
製造廠　上海[illegible]路七五九號
電話　南市八五八

▲樣品備索▼

免，但是患局部精神病的人却常常可逃避，換句話說，多少患有幾分神經病人是常有的，猶之乎身體十全健康的人不易得，精神十分健康的人也不易得。我們如把「精神病學」的原理來察人，或許有許多地方可加以原諒，至少不致火上加油，增加他的病狀；因為既知這是他的病，何必多作無謂的計較？如把這些原理來省察自己，也許亦可減少幾分病狀，或漸漸可以豁然，把神經病一掃而空；因為既知狂躁是病，便該心平氣和些，既知憂鬱是病，便該達觀些。我們遇着困難的刺激，往往容易引起精神上的錯亂，因此不是狂躁，便是憂鬱，或二者兼而有之。其實困難是要運用我們的智慧與籌劃來克服的，狂躁憂鬱有何用？不但無用，反使困難因應付不當而增加，豈非自己儘往牛角尖裏鑽嗎？我們如不知狂躁和憂鬱是病，猶可說也，既知是病狀，安可任牠猖獗，不加抑制呢？從另一方面說，既知別人有了這樣的病，我們如也加入凑熱鬧，豈不是也自居於病人之列嗎？

這樣看來，家庭間的勃谿，朋友間的齟齬，有許多地方恐怕還是或多或少的神經病在那裏作怪，我們如能以冷靜的腦子，作超然的旁觀，大可為之失笑。

但是話又說回來了，有人說做好人必須具有三分獃氣，這也就等於說必須具有幾分神經病，否則事事取巧，樣樣便宜，未免養成不痛不癢的麻木的東西，或老奸巨猾毫無絲毫血性的涼血動物。這話當然很值得我們的贊同。東北義勇軍如不是有幾分獃氣，不顧成敗利鈍的幹，也大可效法軍閥官僚們之力抱不抵抗主義了，這便是常前的好例。但是狂躁與憂鬱究竟是可以無須的東西。

滋補聖品

雙虎牌

牛肉汁

童雞汁

質濃力大

味美價廉

科達西藥廠總經理

聚沙可成塔

積少能成富

唯一捷徑為

四行儲蓄會

會址 上海四川路二六九號

興生經濟皮鞋

SMARTWEAR SHOE CO.

電話八〇二一六七

中國唯一的經濟刊物

銀行週報

第十六卷三十八期

勞資爭議處理法之沿革及內容
對於收訂銀行營業規程之管見
支票退票所受損失之賠償問題
論票據之空白背書及期票取得
追答彭君質疑
參加王克敏孫逵生兩先生之論資本問題
民國二十年度之絲業貿易觀（續）

總發行所 銀行週報社

代理處 生活書店及各埠商務印書館

望遠鏡與顯微鏡

徒然

現在的

上海閘北附近某地，有兩個和尚扭住一個尼姑，到局裏打官司去。到了局裏，甲和尚說乙和尚要謀殺他，乙和尚則說甲和尚與丙尼姑『有曖昧事，被我窺破我以六根淨除之人，安可作此行爲，當即婉言規勸，詎他非特不聽，且云：現在的和尚做做風流事亦不妨。』

這個甲和尚所說的『現在的和尚做做風流事亦無妨』一語中的『現在的』三字，我覺得頗值得玩味一下。在現在，我們常常能看到人們把『現在的』這句話當作矛和盾用，譬如，一個四方八角的道學先生，帶了姨太太在街上踱方步，忽然瞧到了一對青年男女的攜手同行，就眉頭一蹙歎曰：『現在的人心不古了，古之人是男女七歲不同席的，現在的則你看！』道學先生以現在的矛投過來，青年就也擎起現在的盾迎敵，說：『現在的時代不是十八世紀了，現在的時代是戀愛至上主義時代，老頑固其聽諸！』當然，『現在的』矛與盾在到處應用，不論政治軍事修詞補髮。這裏僅說及戀愛者，以開頭就說及尼僧戀愛之故。

你也是『現在的』什麼什麼，我也是『現在的』什麼什麼，大家躲在『現在的』大旗下曬，那末，大家都應該是『現在的』人了？而其實，卻未必。中山裝確乎穿得筆挺了，頭頂上可還盤着一支無形的油鬆大辮，腦子裏更只記得三皇五帝開天闢地。這個，我們從戀愛事件上也能看得出來。

戀愛至上云者，並非是過言。從浪漫的鮮豔的初戀，進而至於樸素的沉着的結婚生活，再進一步轉化而至對兒女的愛情，繼而又爲子對於親的愛之報償，更隨進化而擴大，由家族而鄰人乃至世界全人類；其根蒂，就在於兩性間的戀愛。可是，正惟戀愛是至上，至上者非浮薄之俗流能仰攀，所以，連把女人作『人』看這事尚不知道的『現在的』中國人，所謂戀愛讚美，只不過口中的念念有詞，其心，不過像上述甲和尚的風流風流而已。結果之從我愛你心心相印的美麗的極巔，直跌到起訴要求贍養費的醜惡的深淵者自不足異。

戀愛是不容易的，但和尚總也在談戀愛了（和尚說風流，他是不懂得戀愛這美名之故），這也許一個時代變遷的象徵罷。

啟文絲織廠
七週紀念
大廉價
九月九日起十月底止
最低價格 每幅二角四分
絲織 風景 照像 花卉 字畫
各貨照碼 八折
四十方寸 西湖十景 每個中價 三元
●●外埠函購另加郵費三角●●
目錄樣張，承索即附
發行所
總售部：上海老西門內[illegible]沙場

全部名貴眼鏡一律特價
贈送實洋禮券
贈送名貴贈品
減價期內有特殊贈品
眼鏡 茂昌公司

好消息
寧波如生廠
大贈獎 犧牲萬元
吃油燜大頭菜
油燜鮮竹筍
冬菇烤麩
筍脯乾菜
均有得獎希望
祇限上海一埠
各大南貨罐頭號均有出售

新主義辭典

新近，在報上見到了一則新主義辭典出版的廣告，中有云：「近來我們讀書的時候，碰到有許多不曾見過的和似曾相識的××主義……本書內搜羅主義共有六百餘種……凡我潛心研究學術者，均宜人手一編。」

廣告是做得很巧妙的，但那是廣告文選編者的事，與我無涉。我所驚嘆的是主義之多，竟多至六百餘種。日本人稱我們為『匪徒國』『文字國』，這辭典廣告經他們瞧見了，或許又要稱我們為『主義國』了吧。

主義多本來沒有什麼了不得；而且六百多種的主義自有其來歷，其中百分之九十九恐怕還是舶來品。問題是光是一個主義輸了四五十年數十萬文武同志長期努力還不能實行得一絲半毫的國家。這六百多種主義之到來於我們民族是利還是害？假如我們的國民是不愛談主義的，則收集了六百多種主義弄個主義博物館玩玩也是大雅。但我們偏有嗜主義之癖，今天到了××主義，大家就嘗嘗味道；明天到了○○主義，大家又嗅嗅香味。於是乎××主義○○主義？？主義，主義得天翻地覆頭昏腦漲，大家都成了一部裝滿六百多種的新主義辭典。而結果是大家祇把握着一股煙，放開手掌一些價值也沒有剩餘。

我以為今日的中國人與其買了新主義辭典來造成功一部新主義辭典，毋寧買部『做人必看』來得有用。至於凡欲革民成功者的官，則確乎有各手一編新主義辭典的必要，因為手執辭典之後，覺得誰有反動之嫌而嫌以反動陷人入罪未免空泛時，可以一翻辭典，檢出一個主義來套上去，道：某某信仰××主義，組織××黨，仰各機關嚴拏歸案，切切此令！

科學化美容劑

謹防劣貨冒充

每瓶大洋一元

大便秘結

常習性大便秘結，原因不一。

「利服爾」

「育道片」

「通乃分」

上海南市紅欄杆街福康西藥店述

上海開明書店

新出初中教本

開明生理衛生教本

實價大洋八角。

開明外國地理教本

實價大洋八角。

去濕止癢殺菌消毒

妙特靈

藥到病除 皮病要藥

脚趾濕癢 紙須一滴 瘡癬疥瘡 着即靈驗 每瓶三角

名著小說

回顧 (一六)

Edward Bellamy著　克勝譯述

我說：『這眞是一個廣大的擔保！但是一個人的勞作，怎末能夠一定可以報償國家所持他花費的呢？統算起來，社會也許可以支持全體人民的生活，但是其中總有一部分人所得的不夠維持生活，一部分人却有餘，這個又引起我們的工資問題來了。你還沒有說到工資問題哩。你記得嗎？我們昨晚就是談到這個地方就停止了。我昨晚說過，我看就在這個地方，你的產業制度要碰到最大的困難了。我現在要再問，你們怎末能夠把各種不同的職業的工資很滿意地定下來呢？這各種職業都是彼此不同而且沒有共通的標準的，而牠們又都爲社會所需要。在我們那個時候，市場的情形決定了工資和貨物的價錢。僱主總是要給得少，工人總是要得到多。我承認，在道德上講起來，這並不是一個頂好的制度，但是，這種辦法總給我們以一種大概的利便的公式，使我們能夠把每天無數千回的問題解決了。假使我們要世界不斷地前進，這些問題是不能不解決的。在我們看起來，好像是沒有別的可行的方法了。』

李醫生答道：『在那種的制度之下，每個人的利益都是與別人的利益相衝突的，那這就是唯一的可行的方法了。但是假使人類不能想由一個更好的辦法，那這人類也太可憐了。當時有一種魔鬼似的格言說，『你的需要就是我的機會。』你們那個社會裏的人間的關係，就不外是這個格言的應用罷了。你們對於工作的報酬，並不是以工作的難易安危爲標準，全世界對於危險的勞苦的使人却步的工作，多半都是給以最低的報酬的。你們的給價，是完全看着需要者的需要是急到什麼程度而定的。』

我說：『這些我都承認。但是雖然牠有許多的缺點，牠這辦法總是一個實際的辦法，我不能想出你們有什麼代替的好辦法。政府既然是唯一的僱主，那麼自然就無所謂勞工的市場和市價了。一切的工資，應該是由政府强定的。沒有別的辦法能比這個辦法更爲複雜更要精細的了。實行起來，也必定要引起普偏的不滿意的。』

李醫生答應說：『對不起，我以爲你把困難看得太大了。假定我們得到一般明白人，叫他們去負責決定各種職業的工資，一切制度還是像我們現在一樣，保障一切人使他不至於失業，並且允許他有選擇職

秋涼時節又逢君

春秋衫，騰和衫，是秋涼時節之恤好內衣，服御在身，溫暖無比。實知法蘭絨，可以防止傷風；薄絨衛生衫，精緻優美，輕軟適體，可以增加體溫，抵禦外感！

「各大公司及百貨商店均有經售」

上海五和織造廠

廠址 華德路華盛里 電話五一二七四 五一五八八

批發所 [illegible]坊廣福里 電話九二四一七

飲食以西餐最爲適宜而尤以靜安寺路跑馬廳對過雪園之治餐最爲精美

午餐 一元二角 冰淇淋

晚餐 一元七角 荷蘭水

半夜餐 每客一元 一應俱全

電話 九〇〇一五 華安轉接

自由農場

A字 消毒牛奶

地址 上海徐家匯路一六八號

電話 三〇四三〇

本場之鮮牛奶華界租界均可遞送

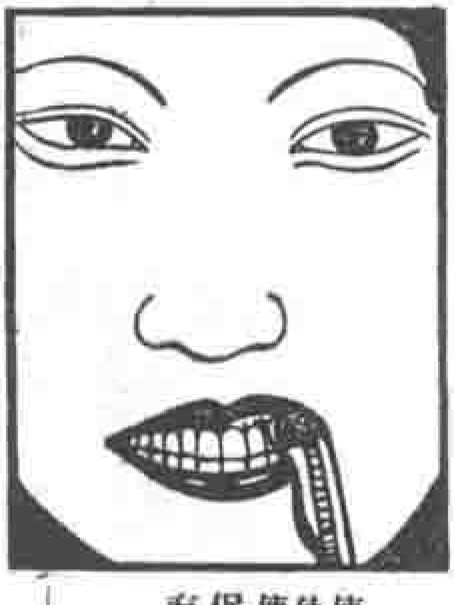

科學洗牙

使牙齒雪白，發生光彩

使口臭立愈，滿口芬芳

使牙痛立止，終身不發

促成牙齒之美與康健

南京路大陸商場四樓A410

華東牙科醫院

電話 九一四九九

憑此廣告 優待八折

衆的自由，那末，其中的困難也不是頂大的。最初的決定也許不甚恰好，但是裏頭的錯誤不久也會很自然的得了修正。假使某種職業是太得到優待了，那末，志願者一定是要太多了，反之，志願者一定是要太少了，我們看到這個情形，自然便要改正他們的待遇。這個辦法雖然也是很爲實際可行的，但是牠還不是我們現在的制度。』

我又問道，『那末，你們怎末樣制定工資呢？』

李醫生沒有馬上就回答，他想了一下，才說：『我很知道從前社會的情形，所以我能理會你剛才這個問題所包含的意義。但是現在的社會是大不同了，所以我一時不知道怎樣可以對你答應得最好。你問我們怎末樣制定工資，我只能答應說在現在的社會經濟裏邊，我們並沒有一種觀念是與你們當時的工資兩個字的意義相等的。』

編者按：第三十八期本刊中所登本文，在「第八頁」第之十八行偶漏登，致上下文意不能聯續，茲特將該處應有之原文補登如下，以作更正，並對讀者及評者道歉。

李醫生又說：『一個人進到專門學校去受訓練，是限到三十歲爲止。因爲若使在三十歲以後才進學，那末，他畢業後所能對於社會服務的年限是太短了。在你們那個時候，青年人常常要在很早的時期選定職業，所以有一大部份人是選錯了的。現在我們都承認有許多人的特別性向是發展得很晚的，所以對於職業的選定，雖然在二十四歲的時候就可以決定，但是也可以延緩到三十歲。』

我唇邊有一個問題，要發出來好幾次了，現在得到機會了。在我那個時候，這個問題是解決一切產業問題的一個大障礙。我便說道：『你還沒有談到工資的問題哩。國家既然是獨一的僱主，那末我想政府要定出各等級的工資來，規定那一種的人可以得多少的工資了。但是這樣的一個辦法，是絕對不適合於我們那個時候的情形的，我不知道怎末能夠適合於現在，除非人類的天性是變了。在我那個時候，沒有一個人對於他自己所得的工資表示滿足的。縱使他覺得他所得的是已經夠了，然而他又相信他的鄰人是得了太多。那時他們的咒駡或是罷工是分別對抗無數的僱主而發的，現在他們却要集中於獨一的僱主，就是政府的身上來了。這樣，這政府恐怕很難看見第二次發付工資的日子罷。』

李醫生大笑起來。說道：『眞的，眞的，一個總罷工恐怕要跟着第一次發付工資的日子而發

介紹國醫計文顯

計醫生精傷寒內科婦科兒科按脈處方精誠負責向此次患痢疾日下十餘次飲食不進者五日中西醫藥罔效最後延請計醫生診治不一週即完全復原感謝之餘謹誌數語以爲介紹

▲診所 英租界帶鈎橋金隆街長餘里 電話 九〇八九四 通 詳 號
▲門診 上午九時至十二時
▲出診 下午二時至六時

丁君甸謹啓

止痛安神

國產特效良葯

痛必靈

主治內外科 婦科齒科 各科疼痛

上海新亞化學製葯公司出品

總址 寧波路七一四號 發行所 白克路

上海婦孺產科醫院

專門 治療婦女產科病症

主任 德國醫學博士 婦女產科專家 丁名全醫師

門診 下午一時至四時 電話三三六五七

院址 上海愛文義路小沙渡路口一千二百七十號

住院章程函索即寄

代辦歐美 書籍雜誌

手續簡便 時間迅速

節省經濟 服務週到

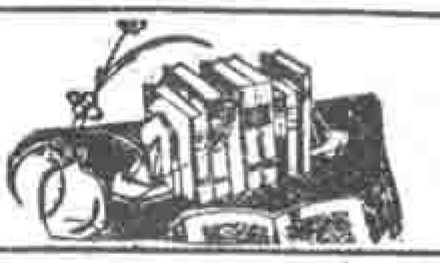

環球書報雜誌社

上海博物院路廿號

生了，這樣的一個對於政府的總能工，那就是革命了。』

我接着問道：『那末，你們於每次發付工資的時候，怎末避免這種革命呢？有沒有什麼大數學家發明了什麼新微積分學可以很精確地計算出來每種的服務可以值得多少錢呢？不論這服務是用筋肉的，或是用腦力的、用手的或是用聲音的，用耳朵的或是用眼睛。或是人類的天性變化了嗎？他們現在已不替自己的事情留意，而只替他們的鄰人的事情留意了嗎？兩者必居一於此矣。』

我的主人含笑答道：『兩者都不居一。也沒有什麼新微積分學發明，人類的本性也沒有變。但是，現在，西先生，你要記得你是我的客人，同時也是我的病人，所以請你容許我送你去睡罷。我們不要再談了，現在已經三點多鐘了。』

我說：『謝謝，實在應當就睡了，我希望你能夠送我馬上入睡鄉。』

醫生說：『我總要想法使你能够。』他果然能夠。他給我一杯藥水，我服了之後，睡到床上頭一放下，就睡着了。

標準球選擇法

（二）

圓度正確，合口齊整，
色澤均勻，質料潔淨。
請留意研究

02連環牌國際標準乒乓球
看有不合標準的沒有？

矮克發伊速固軟片

鏡頭感光
加快三倍

能使照片　所攝景物
張張清晰　處處生動

吾人攝影。必求其處處清晰。與原來景物無異。庶為佳作而稱滿意。請用矮克發「伊速固」軟片。則一切皆可如願。蓋「伊速固」軟片。感光較普通軟片快三倍。即陰晦之天。亦可攝得異常精美之照片。且因一面敷藥。冲洗尤為便利。請即購一卷試用之。

各大照相材料店均有發售
上海四川路六十八號
矮克發洋行謹啓

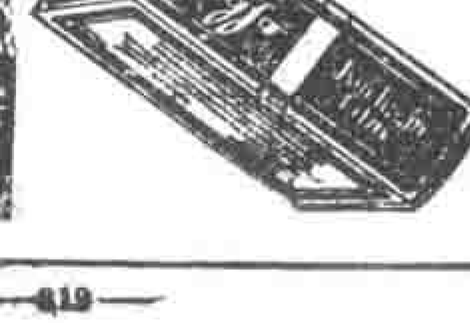

信箱

從言論到實際

潘機先

韜奮先生：您的信已收到，在您的意思，以爲言論亦有『貢獻與需要』之處，此種功能，固有相當地位，不過據我思量，要喚起多數民衆共同奮鬭，非籌劃更有效的更實際的方法不可。否則恐怕依舊還是空想！還是一盤散沙！我們這般因循等待着，不知道帝國主義者能否准許我們從容的計劃？況且近來天災人禍種種加緊地壓迫，也使我們不能安然研究。唉！『日月逝矣，歲不我與』。

我是最愛和平最愛清靜的人，素來抱着『得過且過』的淺見，然而被那萬惡的軍閥與助紂爲虐的貪汚土劣一天比一天加緊地榨取壓迫着，使我不能苟且偷安！使我暫能維持的現狀也漸漸的支持不住了！因而聯想到與我同樣受壓迫或所受壓迫更重的人，很多很多。因而又聯想到民衆應團結起來改善現制度，但是誰來領導我們呢？誰能從言論上走到實際上來幫助我們解除被壓迫的痛苦呢？

我冒冒失失的對您說了這些言不達意的話，是很躭誤您的寶貴光陰，是很煩瀆您的清明心神，不過爲民族福利着想，不得不寫這些瑣碎而煩絮的話，希望您能原諒，並祝您進步健康。

潘機先．八月七日，沙市．

潘先生以僅有言論爲不滿，記者固表同情，因爲記者自己也常覺空言無補時艱，常以自己沒有實際的貢獻爲大憾。固然，言論界有言論界的相當功能，言論刊物上所建議的方策有種種方面，乃供有實力或相當地位者的採行或參考，倘建議什麼就須自己做什麼，那各國報館都須『一身而百工之爲備』，失其所謂報館的天職和本位了。不過在政治上軌道的國家，反映於輿論的民衆意見，常爲當局所虛心容納，措諸實行，所以有人論現代政治，謂君權政治蛻化演進爲議會政治，議會政治復蛻化演進爲輿論政治，其意即政治設施須視輿論爲轉移，視言論爲具有無上的權威。但這是在政治上了軌道的現象之下的情形。在政治未上軌道的國家裏，言論雖亦有其相當的功能，但可以說是微乎其微，於是乎使人覺得『實際』的功能比『言論』的功能大得多，使人覺得僅有言論之爲不滿。潘先生的感覺，大概是發動在這一點吧。所

海波藥

血毒血熱 一切瘡毒

皮膚濕爛 骨節痠痛

血解毒理濕化熱消腫止濁以故治理上列

各症針對相合奏效很速 每瓶洋二元

保用妥 頗衛配 數其特 長效力 即爲滿

五洲大藥房發行 總經銷

完全國貨

橡膠套鞋

大上海橡膠廠出品

飛虎老牌

飛虎牌油漆

▲保物面 ▲增美觀 ▲既經濟 ▲又衛生

各五金號漆號均有出售

振華油漆公司製造

集成麥精魚肝油

配合最道地 質料最純淨

含量最富足 味道最好吃

功效最偉大 價錢最合算

上海南京路拋球場

集成公記藥房發行

以記者一方面承認『言論』本身未嘗沒有牠獨立存在的價值，一方面對於潘先生的感慨也不禁發生很深切的同情。

不過辦報只須有個人負責主持，便可以辦起來。講到領導民衆共同奮鬪，便非有大團結做中心不可，不是任何個人所能辦得了的。講到這一點，胡適之先生最近在獨立評論（第十八號）裏有一篇慘痛的回憶與反省，有幾句話頗足供我們討論上的參考。他也痛慨於『……我們有一層很貴大的困難，使一切救濟的工作都無從下手。這個大困難就是我們的社會沒有重心，就像一個身體沒有一個神經中樞，醫頭醫腳好像都搔不着真正的痛癢。』他認為『這個可以用人工建立的社會重心』，『必須具有這些條件：

『第一，必不是任何個人，而是一個大的團結。

『第二，必不是一個階級，而是擁有各種社會階級的同情的團體。

『第三，必須能吸收容納國中的優秀人才。

『第四，必須有一個能號召全國多數人民的感情與意志的大目標：他的目標必須是全國的福利。

『第五，必須有事功上的成績使人民信任。

『第六，必須有制度化的組織使他可以有持續性。』

胡先生說完這幾個『條件』之後，接着說道：『……凡是自命為一個階級謀特殊利益的，固然不夠作社會的新重心；凡是把一黨的私利放在國家的福利之上的，也不夠資格。至於那些擁護私人作老板的利害結合，更不消說了。』胡先生的意思，記者大體都表同意，不過有一點頗有研究之餘地的，便是他一方面說這個團結的『目標必須是全國的福利』，一方面說這個團結是『擁有各種社會階級的同情的團體』，在表面上看來，這兩方面似乎是一致的，在實際上，如要顧到『各種社會階級的同情』，勢必做不到『全國的福利』。何以故呢？中國的勞苦大衆受封建軍閥，地主，豪紳，資產階級的榨取剝削，這是事實。這一切剝削與寄生者，正是『全國的福利』的障礙物，為欲達到『全國的福利』所不得不掃除的對象。如今胡先生所稱的『團結』須『擁有各種社會階級的同情』，倘若封建軍閥，地主，豪紳，資產階級都包括在內，而且還要『擁有』他們的『同情』，那便是和反革命的勢力妥協，甚至自身轉到反革命的地位，和工農大衆立於敵對的地位，在表面上儘管堂而皇之的說

上海市銀行業同業公會會員銀行

中國實業銀行

▲銀行部 專營存款放款貼現押匯國內外匯兌及一切銀行事宜

▲儲蓄部 辦理定期活期分期及零存整付儲蓄基本帳冊會計獨立利息優厚

▲信託部 代理房地產買賣打樣建築經租事宜又代買賣有價證券并其他信託業務

▲保管部 保管各項貴重物品證券等設有最新式堅固保管箱租費從廉章程函索即寄

▲貨棧部 自建堅固高大貨棧在蘇州路專為客商堆存貨物裝卸便利棧費公道

▲鈔票發行部 特許專能辦理發行鈔票準備十足兌換便利

▲總管理處 博物院路三號 電話一九五五八

▲上海分行 北京路三十八號 電話一八七二五—九

▲上海各區辦事處 南京路 北四川路 靜安寺路 法大馬路 小東門

▲外埠分支行 天津 北平 青島 哈爾濱 南昌 九江 長沙 威海衛 大連 漢口 蚌埠 秦皇島 唐山 南京 鎮江 蕪湖 安慶 揚州 蘇州 無錫 常熟 杭州 寧波等其他約地均有代理機關

中一化工廠創製

南針牌自來水筆香墨水

藍墨水先藍後黑．紅墨水鮮紅欲滴．皆有清香．都無渣滓．能保護筆管．且永不退色．歡迎社會大衆批評．請與外貨一較優劣．

各大書坊與文具店出售
康腦脫路一二三三號
電話 三五三三五六

胃病新藥
生生片
大瓶一元 小瓶五角
各地藥房 皆有經售
家庭製藥社出品

『目標必須是全國的福利』，在實際上僅做擁護少數佔有特殊權利的剝削自肥的寄生者，因為旣須顧到少數剝削者的『同情』，勢不得不拋棄多數被剝削者的『同情』，這兩方面是無法兩全的。記者的愚見，以為中國所需要的『團結』決不是和反革命勢力妥協的團體，是需要站在生產者的主要部隊（工農大衆）的立場而奮鬪的團體。有志加入這種『團結』以改造中國自任的青年，必須以能克服特權階級的意識與其享用的生活而為工農大衆的利益奮鬪為必要的條件，必須能把中國大多數被壓迫被榨取的勞苦大衆的問題解決，把目前一切殘酷不合理的制度改變，使各人都過着合理的生活，然後中國問題纔能求得真正的解決。負荷這種重大的責任，誠非胡先生所謂『一個大的團結』不可，但這個『大的團結』必須以勞苦大衆的利益為立場，決不能『擁有各種社會階級的同情』。所謂『國中的優秀人才』，亦必須拋棄特權階級的意識與享受，不畏艱苦的同往這條路上邁進——為工農大衆的利益而奮鬪。這種『社會重心』的出現和中華民族的前途當然有極密切的關係——但非有『大的團結』做中心不可，不是任何個人所能辦得了的。

記者

最新出版

建設中之中國

本書為上海青年會[illegible]講第一集，由[illegible]先生筆記，內容分為十二講，對於人口，兩性，優生，土地，幣制，貿易，敎育，工業，軍事，政治，外交，[illegible]等方面問題，均有詳盡的[illegible]，與系統的介紹。主講者均係一時知名之士，對於所講各問題，均有充分之研究與心得，則是書之價值如何，自不難想見。

第一講	我們的人口與人口政策	陳長蘅
第二講	優生與中國民族	潘光旦
第三講	什麼是中國的土地問題	陳翰笙
第四講	對於甘末爾幣制計劃之我見	何德奎
第五講	從出入口貿易觀察吾國之國民經濟	壽景偉
第六講	今日中國之新敎育政策	劉湛恩
第七講	現銀進口應否加稅	馬寅初
第八講	工業革命與中國	劉大鈞
第九講	財政與軍隊	張之江
第十講	訓政時期的敎育	蔡元培
第十一講	訓政時期之外交政策	夏晉麟
第十二講	民權問題	楊杏佛

每冊大洋三角　郵票代洋十足收用

上海博物院路廿號　青年協會書局發行

國醫 **何公度** 男婦兒科

▲診所 法租界霞飛路三四四號（卽呂宋路口）

▲門診 上午十時至二時 一元二角

▲電話八三五四八

一週要聞

十月六日至十二日　記者

本週除山東之韓劉與四川之兩劉仍繼續其內戰之玩意兒外　惟有各方對於李頓報告書之意見常入眼簾，中央尚諱莫如深，未作顯明之正式表示，留滬中委李烈鈞柏文蔚程潛，及馮玉祥等有通電指摘報告書謬誤，謂『東北數千萬民衆方浴血鏖戰，以保民族與領土之完整，報告書乃謀以外來勢力遂設滿洲之自治政府：：分裂吾中華民族，正與日寇操持滿僞國等，此外如顧問會議之設立，日本權利之積極擴大與保障，在在均足陷我國處於危亡地位，此直違背正義與公理之解決方案，不啻使我國於日寇侵畧之外，再受國際共管之束縛』，『當此國難日亟之秋，全國民衆應不忘主人地位與責任，嚴密監督政府，堅決為武力抵抗而奮鬥，毋使暴日之鐵蹄得留於中國，毋使國際不正確之調查得以實現』。胡漢民發表評國聯調查團報告書，對於報告書中所謂『必須依照故孫中山博士的建議，暫時由國際合作以謀中國的內部改造』一點，有所辨正，謂『我人體察孫博士之遺教，則所謂國際合作促進中國內部之建設者，論其時則為歐戰之後，而非東北淪陷，共匪徧地之今日，論其事則為開發實業，而非從事於所謂政治適當辦法之最終要件，尤要者，則必須權操諸我，故在我國尚無強固之中央樹立之先，在事實上當無國際合作越俎代謀之可能與必要。』張學良對該報告書之意見可謂語妙天下，謂『本人認為該報告書文章甚佳，極委婉週到之至，此問題本不易辦，故可稱讚』。

關於民食方面，去年因水災，政府向美國借洋麥四十五萬噸，合中國六百七十五萬擔之巨，因無精確預算，致充斥內地　糧食過剩，今年本國穀價大跌，雖在豐年，農民仍甚痛苦，傳聞政府又將向美作洋麥借款　達一千二百萬金洋，約計六十萬噸，較去年更多，中國農民經濟更將不了，江蘇全省農村協進　特電宋子文氏反對，謂『借麥來華，賤價變款，是不啻從全省農民於死地』，『若今年再蹈覆轍，又借大批麥粉，則恐中國糧食過剩之禍更甚，穀價永無恢復之日，農民無以為生，勢必流入盜匪』云云。

臨時加入的消息　四川戰事在成都附近正式開幕，本月六日晚李家鈺及羅澤洲之聯合軍十一團，突向劉文輝防地之順慶進攻，次晨劉湘軍開始反攻，結果將聯合軍擊退，損失奇重，劉湘士兵傷亡千餘人，團營長死五人，劉文輝部王營長傷重，官兵亦傷極多，行政院電令各回原防，顧維鈞在日內瓦對報界宣言中國準備接受報告書，作為討論公案之基礎，但保留發表意見之權。

短簡　仇葵士先生：義勇捐款[illegible]圓已收到，收據早依所開地址寄至伏龍威路[illegible]李里四號，被郵局退稱無是人退還，請即示確址，俾得再行寄奉。

生活書店發行　再版書

深刻的印象　一冊　實價九角

本書是從生活週刊的『各國通訊』彙選編的，凡關於英，美，法，德，比利時，丹麥，瑞士等國之政治，外交的秘聞軼事，田園鄉村的幽靜舒適，男女學生的學校生活，社會制度和風俗人情，以及各國的國民性，我國留學生的狀況，華僑在各國的地位等各種情形，均能從小處下筆，大處著想，推求因果，作正確而詳盡的評述，很可使讀者對於歐美各國得有一種明晰而深刻的印象，同時並加入各種銅版照片，以資參照，相得益彰。

上海　浙江興業銀行　儲蓄部

中華民國二十一年九月份

貸借對照表

類別	科目	千百十萬千百十元角分
負債	資本金	二〇〇〇〇〇〇〇
	公積金	一七五六三〇一八
	活期儲蓄存款	四八九五四一〇六四
	定期儲蓄存款	三三七二六五七四一
	暫時存款	七八〇〇七三
	損益未結帳	三五二〇〇〇三七
	合計	九〇〇二四九九二九
資產	現金	二一〇四四八一七三
	本行往來	三七六二二五[illegible]〇三
	存出保證金	七四〇〇〇〇
	有價證券	六五四九八一二四
	定期抵押放款	二三二三三七[illegible]二九
	房地產	一五〇〇〇〇〇〇
	合計	九〇〇二四九九二九

總行　北京路江西路轉角
西支行　靜安寺路西摩路口
虹支行　虹口百老滙路[illegible]
霞支行　霞飛路[illegible]
北支行　北蘇州路九七〇號

上海女子商業儲蓄銀行為

女子服務社會之唯一金融機關

行址 南京路中市

電話 九四一四〇 四線轉接各部

中國亞浦耳電器廠出品

完全國貨

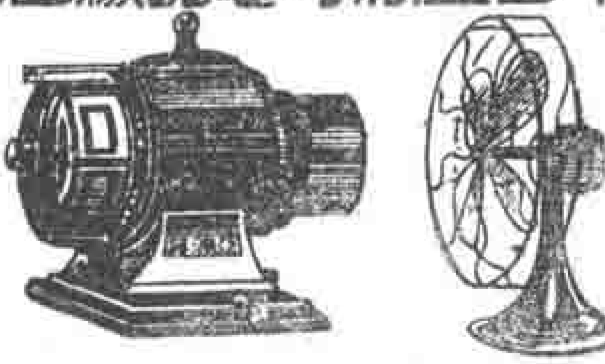

OLM

亞浦耳

各種充氣電泡 長熱電泡 可樂電泡 五 彩泉子泡 極 頭電扇 大小 各種吊扇 馬達 電爐

總辦事處 上海遼陽路六十六號 電話五〇三三六

聚興誠銀行

—格言—

(一)一錢至微之數也。以之作任何用費。均不可能。以之儲蓄。日積月累。必能成鉅數。

(二)貧者入一錢。出不及一錢。雖貧亦富。富者入千錢。出浮於千錢。雖富必貧也。

(三)汝須積金錢。不積金錢。金錢將生生世世。在在處處。役使汝。恥辱汝。

行址 漢口歆生路 上海九江路

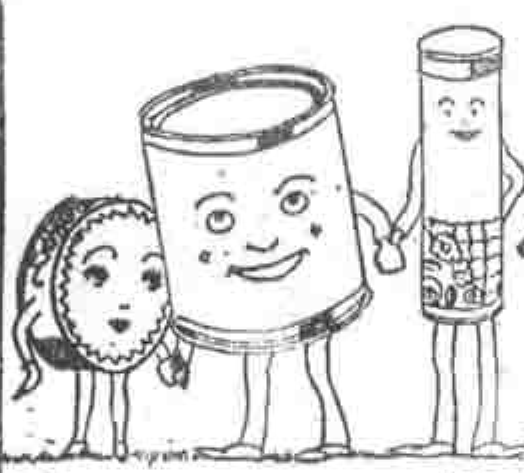

康元罐聽

扶助土產發展

原料最精選
設計最玲瓏
繪樣最美觀
製造最堅固
價格最便宜
出貨最迅速

增進商品觀瞻

上海康元印刷製罐廠

總廠華德路九六五號 電話五〇四八四號

發行所江西路一二一號 電話一七四九四號

各埠辦事處 星加坡 杭州 廣州 南昌 鎮江 揚州 漢口